

Gosauer Seitlpfeifer-Schule

erstellt für das Projekt

„Auf den Spuren des Schützenmusikwesens im Salzkammergut“

an der Musikhauptschule Gosau im Schuljahr 2001/2002

2. Auflage 2004

Christian Amon

Herausgeber: MHS Gosau, www.mhs-gosau.at

Projekt-Mitarbeit: Christian Amon, Seitelpfeifer, Bad Aussee; Notenmaterial und Unterricht
Robert Unterberger, Schützentrommelerzeuger, Bad Goisern; Trommelkurs

Vorwort

zum Projekt

"Auf den Spuren der Schützenmusik im Salzkammergut"

Das Schützenwesen ist im Salzkammergut fest verankert. Was wäre ein Schützenfest ohne Pfeifermusik, die aus "Seitelpfeifern" und einem "Trommler" besteht.

Unsere SchülerInnen waren beim "Seitelpfeifen" und "Trommeln" mit Begeisterung dabei. Sie sind es, die dieses Brauchtum weiterpflegen, damit es bewahrt wird.

Ganz besonders möchte ich mich beim Seitelpfeifer Christian Amon aus Bad Aussee bedanken, der gemeinsam mit uns eine "Seitelpfeifer-Schule" erstellt und die SchülerInnen unterrichtet hat.

Bedanken möchte ich mich auch beim Land OÖ (LH Dr. Josef Pühringer) und beim BM für Bildung, Wissenschaft und Kultur für die finanzielle Unterstützung, sowie beim Trommler Robert Unterberger

aus Bad Goisern für seine projektbegleitende Hilfe im Bereich der Schützentrommelerzeugung und eines speziellen Trommelunterrichtes.

Hans Hinterer
Direktor der MHS Gosau und Projektleiter

Vorwort zur 2. Auflage

Die Seitelpfeife, auch Schwegel genannt, war im Alpenraum einst weit verbreitet. Gepfiffen wurden sowohl langsame, getragene Jodler als auch übermütige Tänze. Bis ins 18. Jahrhundert bildeten Pfeifer und Trommler auch die Militärmusik der europäischen Heere. Die Schützenvereine haben diese Art der Musik in ihr Brauchtum übernommen.

Wie beliebt die Seitelpfeife im Salzkammergut schon immer war, zeigen bildliche Darstellungen auf Hausfassaden. Hölzerne "Pfeiferlbuam" schmücken so manches Balkongeländer.

Trotzdem gab es in der Vergangenheit genauso wie heute zwar viele einzelne Pfeifer, aber kaum Gruppen, die bei Veranstaltungen aufspielen konnten. Die vorliegende Schule möchte möglichst rasch auf die schwierig zu spielenden Schleunigen, Schützentänze und -märsche hinzufügen. Zum Unterschied von den bereits vorhandenen Schulwerken von K. M. Klier, A. Ruttner und G. Pöllitsch beschränkt Sie sich daher auf die Tonarten G- und D-Dur.

Die Schützentänze werden in einem polymetrischen Rhythmus aus 3/4 und 5/8 Takt gespielt. Die Tonhöhe der Instrumente ist nicht starr festgelegt, sondern muss wie bei der Geige durch Musikanten laufend reguliert werden. Durch diese Besonderheiten kann das Spiel mit Seitelpfeife und Trommel wertvolle Beiträge zur allgemeinen Musikerziehung liefern.

Die Hauptsache bleibt aber, dass das gemeinsame Musizieren den Kindern Freude macht.

Christian Amon

Das Schützenmahl im Oktober bildet bei uns immer den Abschluss jedes Schützenjahres. Wenn gefeiert wird, dann darf auch die Musik, bestehend aus zwei bis drei Seitelpfeifen und einer Trommel, nicht fehlen.

Ich selbst habe das Anfertigen von Trommeln vom bereits verstorbenen Alois Blamberger, einem bekannten Volksmusikanten aus Bad Ischl, übernommen.

Den interessierten SchülerInnen der MHS Gosau zeigte ich, wie eine Trommel angefertigt wird.

Das Trommeln des einmaligen 5/8-Taktes, wobei ein 3/4-Takt auf 5/8 verkürzt wird, bedeutete für sie keine Schwierigkeit. Dieser Takt ergibt die eigene Dynamik der Schleunigen und Schützentänze.

Diese Art von Musik ist nicht nur bei Schützenmählern gefragt, sondern auch bei verschiedenen anderen Anlässen.

Mich freut es sehr, dass die MHS Gosau dieses Projekt in Angriff genommen hat, da die Erhaltung dieses Brauchtums gerade für unsere Region von Bedeutung ist.

Robert Unterberger
Schützentrommelmacher und Trommler

Grifftabelle

Die tiefen

Die hohen Töne:

Die ganz hohen Töne:

*(die unteren Noten in
oktavierender Schreibweise)*

Es gibt Seitelpfeifen in vielen verschiedenen Stimmungen. Alle werden einheitlich so wie die Querflöte notiert.

Unsere kleinen C-Pfeifen klingen um eine Sept höher als notiert.

Die ersten vier Töne: fis', g', a' und h'

h' a' g' h' a' g'

b a g b a g

Alle überlieferten Pfeifer-Stücke stehen in G-Dur oder D-Dur. Das fis ist daher für uns ein ganz

fis'

f f

Bei der nächsten Zeile: Achtung auf den 3/4 Takt

Håns bleib'

Håns bleib då, du woaft já nid, wia's Wet-ter wird. Håns bleib då, du woaft já nid wia's wird!

S'känn já reg' - na o - der schneib'm, o - der a sches Wet - ter bleib'm.

Håns bleib då, du woaft já nid, wia's Wet-ter wird. Håns bleib då, du woaft já nid wia's wird!

cis' und c', zwei Töne bei denen man aufpassen muss:

Alle alten Seitpfeiferstücke stehen entweder in D-Dur oder in G-Dur.

2# bedeutet D-Dur.
Wir müssen cis greifen

C

1# bedeutet G-Dur.
Wir müssen C greifen

V

Bei der nächsten Zeile: Achtung auf den 3/4 Takt

Der Ton d'': ab jetzt kriegen alle Finger was zu tun.

Koa Hir - ter - ma - dl måg i nid, håt koa - ni dick - en Wad - ln nid.
I måg a Ma - dl aus der Stådt, wås dick - e Wa - dln håt.

Der Wildenseer-Jodler

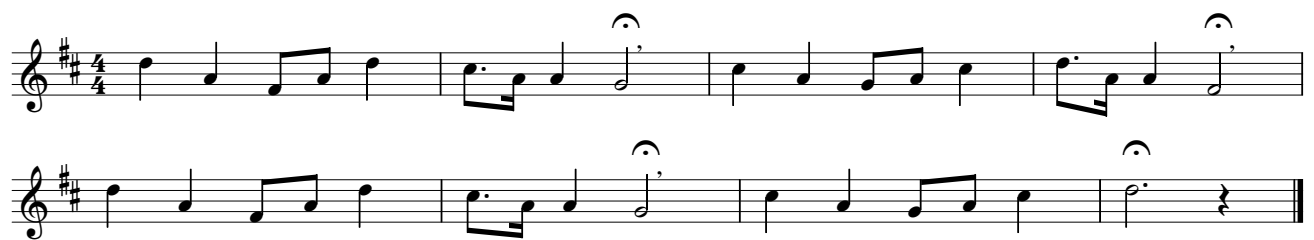

Unten fehlen uns nur noch zwei Töne d' und e'

Am Anfang hat man oft Schwierigkeiten, die zwei tiefsten Töne sauber herauszubringen.

Oft ist schuld, dass nicht alle Löcher ganz dicht geschlossen sind.

e d

Wir können jetzt schon genug Töne, um ab jetzt zweistimmig spielen zu können:

Eine einfache Landler-Melodie.

Der Landler wird bei uns im Salzkammergut im 2/4 Takt aufgeschrieben aber in einem typisch "verzogenen" Rhythmus gespielt.

Beachte die Betonungszeichen auf der ersten und letzten Note in jedem Takt!

Die gleiche Melodie als Steirer gespielt

Heduli-Jodler II (mit einer tiefen Unterstimme)

Waldhansl in D - zweistimmig

Der Wirlinger Jodler

(Wiriling ist eine Ortschaft bei St. Wolfgang)

Von diesem Jodler können wir jetzt einmal nur die unteren zwei Stimmen.

Die Töne e'', fis'', g'', a'' werden gleich gegriffen wie die um eine Oktave tieferen Töne

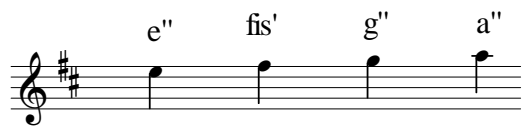

e f g a

Um das Überblasen sauber zustande zu bringen, ist genauso wie bei allen anderen Blasinstrumenten und auch beim Singen, eine gute Atemtechnik wichtig.

Falsch: Beim Ausatmen sinken die Schultern hinunter. Mit dieser Technik kann man seine Kraft nicht richtig einsetzen.

Richtig: Die Bauchmuskeln ziehen sich zusammen, drücken das Zwerchfell nach oben und drücken dadurch die Luft kräftig aus beiden Lungenflügeln hinaus.

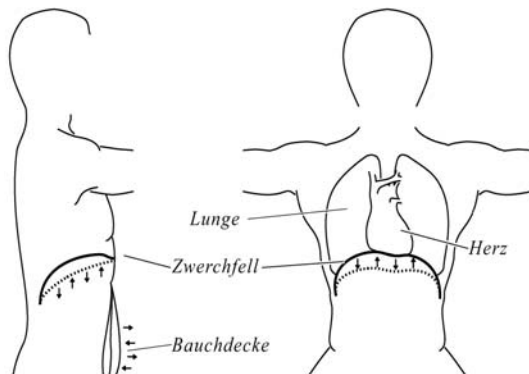

Übung: Der Kutschersitz

Setz dich auf einen Stuhl, die Knie etwa schulterbreit auseinander und stütze die Ellbogen auf die Oberschenkel. (So wie ein müder Kutscher, der schon recht weit gefahren ist.)

In dieser Haltung sind die Schultern fixiert.
Atme nun fest aus, so wie beim Ausblasen einer Kerze.
Dabei sollte zu spüren sein, wie sich der Bauch

Überblas-Übung

e' e'' fis fis' g' g'' a' a''

A single staff of music in treble clef, key of D major (one sharp), and 2/4 time signature. The melody consists of quarter notes: D4, E4, F#4, G4, A4, B4, C5, D5, E5, F#5, G5, A5, B5, C6, D6. The notes are grouped in pairs: (D4, E4), (F#4, G4), (A4, B4), (C5, D5), (E5, F#5), (G5, A5), (B5, C6), (D6).

e e f f g g a a

Posthorn-Signal

A two-staff musical score in treble clef, key of D major (one sharp), and 3/4 time signature. The melody is written on the top staff and the bass line on the bottom staff. The melody consists of quarter notes: D4, E4, F#4, G4, A4, B4, C5, D5, E5, F#5, G5, A5, B5, C6, D6. The notes are grouped in pairs: (D4, E4), (F#4, G4), (A4, B4), (C5, D5), (E5, F#5), (G5, A5), (B5, C6), (D6).

Der Jainzner - Jodler

(Der Jainzen ist ein Berg bei Ischl)

Die meisten Volkslieder und -tänze sind "homophon" gesetzt. Das heißt, die Stimmen sind parallel, meistens im Terz- und Quartabstand, geführt.

Dieser Jodler ist ein Beispiel für "polyphonen" Satz. Das heißt, die Stimmen bewegen sich unabhängig voneinander. Im Dialekt sagen wir, sie gehen "firanåna".

Über'n-See Jodler

(Die oberste Stimme können wir erst später)

Reihenfolge:

1 mal ohne Wiederholung als Jodler durchspielen. Die * markieren die Einsätze der 2. und 3. Stimme.

Dann zweimal im 3/4 Takt (Walzertempo). Hier fangen alle gemeinsam an.

Zum Abschluss noch einmal als Jodler mit versetzten Einsätzen.

Das Hiatermad'l in G-Dur

I

II

III

noch zweimal Teil II

Hinten bei der Stå'dltür

I V I V V

Hin-ten bei der Stå-dl-tür, sitzt a ål-ter Mus-ke-tier, spielt auf sei-ner Båss-geign auf, håt koa Soa-tn d'rauf.

V I V I V I V I

1 2 3 4, håb die stad, dass di nid å - hi draht, å - hi, ü-bers Hå-bern-feld, geht's a wen-gerl schnell.

Ein neuer Ton: Das h''

Auch dieser Ton wird durch Überblasen des um eine Oktave tieferen h' erreicht.
Allerdings müssen wir bei dem Ton auch den Griff ändern.

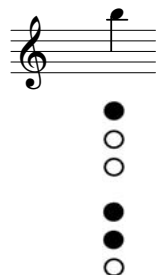

Manche Pfeifer greifen das h'' gleich wie das tiefe h'.
Das klingt aber meistens falsch.

Überblas-Übung

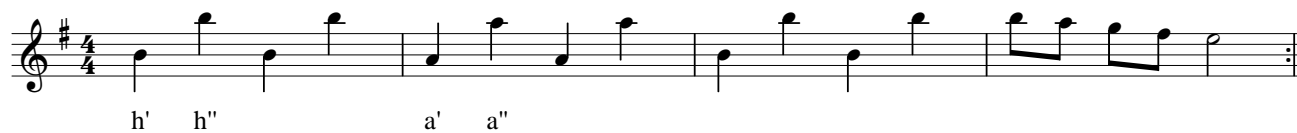

Mit'n Kopf z'sämm, mit'n Ärsch z'sämm (Pernegger Quadrill)

I

II

V **I** **V** **I**

V **I** **IV** **V** **I**

Bei mein Dirndl ihr'n Fensterl

Bei mein Dirn-dl ihr'n Fen-sterl scheint gâr nia koa Sunn. Geht koa Lând-strâss vor - bei, grâd a We-gerl a kloans

I V I V I

Ihr Stü-berl is ein-gricht so nett und so fein, dass mi ziemt, i mecht åll-weil drei sein.

I V I V I

Ischler Schleunige

I

II

III

Für die erste Stimme vom Ausgang fehlt uns noch das c":

Ausgang

rit

Dreier Steirer - dritte Stimme

Der Ausgang der dritten Stimme ist im Original um eine Oktave höher gesetzt.

cis''' und c'''

So wie beim zweigestrichenen cis'' und c'' muss man auch hier wieder aufpassen, in welcher Tonart das Stück steht:

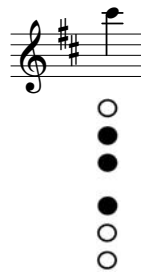

2# bedeutet D-Dur.
Wir müssen **cis''''** greifen.

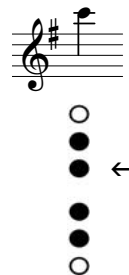

1# bedeutet G-Dur.
Wir müssen **c''''** greifen.

← Bei manchen Pfeifen bringt man das c'' leichter heraus, wenn man Loch 3 offen lässt.

Der erste Teil vom Fasching-Marsch

Zu Übungszwecken ist der Marsch hier in C-Dur notiert.

Jakobi Schützenmarsch (nach Leo Schiendorfer)

I

II

III

Das d'''

Für die meisten Pfeifer ist das d''' der höchste Ton, den sie schaffen.
Nur ganz wenige Meister kommen darüber hinaus.

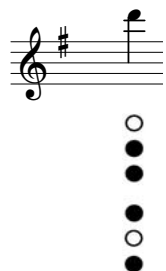

Manche greifen das d'''
gleich wie das d'':

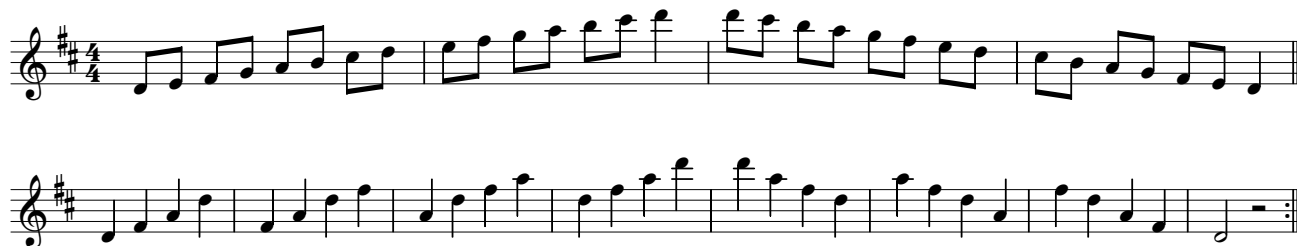
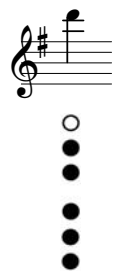

Goiserer Schützenmarsch

Schützentanz Nr.1

Ausgang

The 'Ausgang' section consists of two staves. The top staff is in treble clef and the bottom staff is in bass clef. Both are in the key of D major (one sharp) and 5/8 time. The melody in the top staff starts with a quarter note D4, followed by an eighth note E4, a quarter note F4, and a quarter note G4. The bass line starts with a quarter note D3, followed by an eighth note E3, a quarter note F3, and a quarter note G3. The system ends with a quarter rest in both staves.

* Das fis''' und das g''' am Anfang der ersten Stimme lernen wir erst auf der nächsten Seite.

e''', fis''' und g''' - unsere drei höchsten Töne

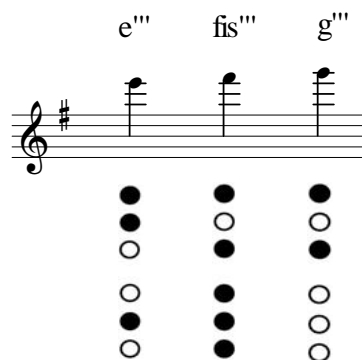

Diese ganz hohen Töne klingen schrecklich schrill und tun sogar in den Ohren weh, wenn man sie in kleinen Räumen spielt.

Die Märsche und Schleunigen, die diese Töne verwenden, sind für's Freie gedacht.

Bei diesen Stücken ist es üblich, besonders viele Triller und andere Verzierungen zu spielen. Sie klingen dadurch ähnlich

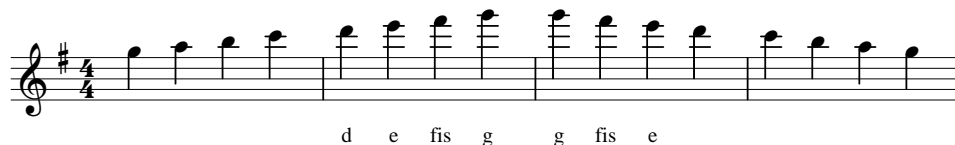

Tipps zum Üben:

Immer mit einem tieferen Ton anfangen, den man schon gut kann. Von dem Ton kann man sich dann "hinaufhanteln".

Bevor man den Luftstrom ganz unter Kontrolle hat, klingen die Töne besonders laut. Manche Leute stopfen sich Watte in die Ohren, wenn sie diese Töne üben. Vielleicht keine schlechte Idee.

Alter Marsch aus Österreich - "Theresien-Marsch"

Hier kommt zunächst nur das e''' vor.

Schützentanz Nr. 2

Ausgang:

The 'Ausgang' section is written on two staves. It begins with a treble clef and a sharp sign above the first measure. The notation includes various rhythmic values and a final melodic flourish. The section ends with a double bar line and repeat dots.

Anhang

Paraplümarsch - Ebenseer Faschingmarsch

1. Stimme

nach: Ruttner/Derschmidt, Pfeifermusik aus dem Skgt. II

I

II

III

Paraplümarsch - Ebenseer Faschingmarsch

2. Stimme

nach: Ruttner/Derschmidt, Pfeifermusik aus dem Skgt. II

(2. Stimme der Spielpraxis angepasst)

I

II

III

Ausseer Hochzeitsmarsch

Ruttner/Derschmidt, Pfeifermusik aus dem Skgt. II. Teil

1. Stimme

fine

da capo al fine

Ausseer Hochzeitsmarsch

2. Stimme

A. Ruttner, Pfeifermusik aus dem Skgt. II. Teil

fine

da capo al fine

Webstuben Polka

Komp.: Resi Köck

1. Stimme

Webstuben Polka

Komp.: Resi Köck

2. Stimme

Funkenpolka

1. Stimme

Quelle: Ruttner - Tanzheft

Funkenpolka

2. Stimme

Quelle: Ruttner - Tanzheft

S' Lära Brett (Jodler)

nach: Leo Schiendorfer, Pfeiferbücherl, Bad Ischl 2000.

Dort in 1/4 Noten gesetzt. Schiendorfer wiederholt ab Takt 2

"De Halblaut'n Steirer" aus: Leo Schiendorfer - Pfeiferbücher'l, Satz leicht verändert

D' Bacherl Steirer

Quelle: Leo Schiendorfer, Pfeiferbücher'l, 2000 und

Hohtraxlecker Sprungschancenmusi auf der CD der MHS-Gosau "Jung musiziert mit Alt" von 2001

I

II

weiter mit Teil I

Schützenlandler nach Blamberger/Schiendorfer

I

II

III

IV

I V I V I

I V I V

I V I V I

I V I V I

Marsch der Sensenschmiede zu Waidhofen a. d. Ybbs von 1532

noch einmal Teil 1

Linzer Polka

1. Stimme

Verzeichnis der zweistimmigen Stücke:

| | |
|----------|--|
| 19 | A kloaverdraht's Vögerl |
| 34 | Alter Marsch aus Österreich - "Theresien Marsch" |
| 39 | Auseer Hochzeitsmarsch |
| 47 | Bacherl Steirer |
| 24 | Bei mein Dirndl ihr'n Fensterl |
| 26 u. 27 | Dreier Steirer |
| 43 u. 44 | Funkenpolka |
| 31 | Goiserer Schützenmarsch |
| 46 | Halblaute Steirer |
| 20 | Hiatermad'l |
| 21 | Hinten bei der Städt'tür |
| 25 | Ischler Schleunige |
| 17 | Jainzner Jodler |
| 19 | Jakobi Schützenmarsch |
| 34 | Lära Brett (Jodler) |
| 39 | Linzer Polka |
| 47 | Marsch der Sensenschmiede |
| 24 | Mit'n Kopf zãm, mit'n Årsch zãm |
| 26 u. 27 | Paraplümarsch - Ebenseer Fetzenmarsch |
| 43 u. 44 | Schützenlandler |
| 31 | Schützentanz Nr. 1 |
| 46 | Schützentanz Nr. 2 |
| 20 | Über'n-See Jodler |
| 21 | Waldhansl in D |
| 25 | Webstuben Polka |
| 17 | Wirlinger Jodler |